

熊本県老人保健施設協会広報誌

2010年
9月発行

創刊号

ろうけん熊本



社団法人熊本県老人保健施設協会

表紙のご案内

山鹿灯籠まつり（やまがとうろうまつり）

熊本県山鹿市、山鹿温泉にある大宮神社の祭りであり、その諸行事は毎年8月15日から17日にかけて行われている。民謡「よへぼ節」のメロディーによって、浴衣姿の女性が、金・銀の紙だけで作られた金灯籠（かなとうろう）を頭につけ、市内を踊り歩く。熊本県を代表する年中行事のひとつとして数えられている。

熊本城（くまもとじょう）

別名、銀杏城（ぎなんじょう）とも言われ、日本三名城の一つである。諸氏、城主を替えた後、加藤清正が天正16年（1588）に入り、優れた土木・築城技術を発揮してほぼ現在の形を完成。城郭周囲は5.3kmにおよび、面積は98万㎡。西南戦争（明治10年）の際に残念ながら天守閣等が焼失したが、宇土櫓ほかの往時の櫓も残り、昭和35年（1960）には天守閣が復元、平成20年（2008）年には本丸御殿が落成され、今に至る。

松浜軒（しょうひんけん）

元禄元年（1688）に、肥後藩八代城主の松井直之公が生母のために建てた美しい庭園を備えた御茶屋。昔はすぐ近くまで海岸線が迫っていたことから「浜の御茶屋」とも呼ばれていた。カキツバタや肥後菖蒲が四季折々に庭園を彩り、毎年6月の花ごろの茶会は恒例行事となっている。また松井家に伝わる家宝を展示する松井文庫の資料館があり、宮本武蔵ゆかりの「戦気」の軸や手彫りの木刀も展示されている。

天草五橋（あまくさごきょう）

宇土半島の先端三角から大矢野島～永浦島～大池島～前島～天草上島を結ぶ5つの橋で昭和37年に着工、41年に開通した。五橋周辺では昔から真珠の養殖が盛んに行われているためその沿線は通称『パールライン』と呼ばれている。特に3号橋から4号橋にかけて見えるリアス式海岸の多島海はまさに絶景であり、天草有数の名所になっている。

芦北うたせ船（あしきたうたせぶね）

遠くから見ると白いドレスでおしゃれをした海の貴婦人のような優雅なうたせ船は不知火海のシンボル。海の底に入れた網にしかけがあり、袋状になった7つの袋網で海の底の獲物を引き上げる伝統の底引き網漁法。明治の初期からこの地方で始まった、うたせ網漁法の起源は瀬戸内海の「芸州流し」といわれ、芸州（広島）の漁法が漁民交流の結果この地に定着した。母港は佐敷湾内の計石港。計石港は慶長2年（1597）に南蛮船が寄港した記録も残る昔からの海の要地。現在20隻のうたせ船が活躍している。

菊池溪谷（きくちけいこく）

熊本県の菊池川上流、水源にある溪谷。阿蘇市と菊池市に属する。阿蘇外輪山から湧き出た地下水が造り出した菊池溪谷は6.7Kmあり、一帯は阿蘇外輪山を取り囲むモミ、ツガ、ケヤキなど広葉樹の原生林に覆われ、四季を通じてすばらしい景観を見せてくれる。阿蘇くじゅう国立公園の特別保護地区に指定。

阿蘇山（あそさん）

「阿蘇山」は通称であり、正式には阿蘇五岳（あそごがく）という（現噴火口のある山は「阿蘇中岳」）。阿蘇草千里ヶ浜は烏帽子岳中腹に広がる草原で、阿蘇の代表的な景観。草千里ヶ浜には2つの池があり、渇水の時は水がないが、梅雨時や雨が降った後などにはしばらく水が溜まり池となり、冬には天然のアイススケート場となる。

通潤橋（つうじゅんきょう）

江戸時代の嘉永7年（1854）に山都町（旧・矢部町）の五老ヶ滝川の谷に架けられた石組みによる用水の水路橋である。形式はアーチ橋となっており、橋の上部には3本の石管が通っている。肥後の石工の技術レベルの高さを証明する歴史的建築構造物であり、国の重要文化財に指定されている。

球磨川（くまがわ）

人吉盆地を貫流し川辺川をはじめとする支流を併せながら八代平野に至り八代海（不知火海）に注ぐ一級河川。熊本県内最大の川であり、最上川・富士川と並ぶ日本三大急流の一つでもある。木造の舟で進むスリリングな川下り船が名物だが、ゴムボートで激流と荒々しい岩場を突き進むラフティングでも球磨川の急流をより楽しむことができる。冬場はコタツ船も運航する。

目次

次

表紙のご案内・目次	2
「ろうけん熊本」の創刊にあたって	
社団法人 熊本県老人保健施設協会 会長 山田和彦	3
広報誌創刊にあたり	
熊本県健康福祉部長寿社会局 局長 江口 満様	4
熊本県老人保健施設協会のあゆみ	5
熊本県老人保健施設協会組織図	6
会員施設のご紹介	7～11
介護老人保健施設におけるリハビリのご紹介	12
研修委員会報告・平成22年度9月からの予定、編集後記	13

熊本県老人保健施設協会広報誌

「ろうけん熊本」の創刊にあたって



社団法人熊本県老人保健施設協会

会長 山田 和彦

社団法人熊本県老人保健施設協会の広報誌の創刊に際しご挨拶申し上げます。

熊本県老人保健施設協会は前身の熊本県老人保健施設協議会発足から数えて20余年の歴史を有しております。この間、歴代執行部のご努力と会員施設の各職種代表による各種専門委員会の活動等を通して老人保健施設の発展とケアの質の向上そして運営の安定に多大な貢献をしてきたことは皆様ご承知のとおりであります。しかし残念ながら、他県の老人保健施設協会の多くが広報誌を有する中、広報誌の発行やホームページの作成までには本県では至っておりませんでした。一方、数年前より、施設数の増加と、時代の流れを踏まえ熊本県老人保健施設協議会の公益法人化を検討

し、会としての活動の透明性と公益性の確保の観点から法人化を目指すことを決定し平成20年11月に熊本県より法人設立の許可をいただくことができました。

この法人化を機に、県下老人保健施設の発展向上に資する活動の充実はもとより、公益法人として、より一層、県下住民の保健医療福祉の向上に少しでもお役に立つ活動に努めているところであります。そのような流れの中で、会員間の情報の共有化と公益法人として広く県民の皆様には熊本県老人保健施設協会の活動を知って頂くために広報誌の発行とホームページの作成を本年度からの事業の中に取り入れました。本年度から協会執行部の中に、総務委員会、研修企画委員会、広報委員会を設置し、広報委員会にこの事業を担当して頂くことにし、今回創刊号を発行することができた次第であります。今後定期的に広

報誌を発行し会員の皆様のみならず多くの関係者の皆様にお役に立つ広報誌に成長していくものとして期待しております。

さて、私たち老人保健施設は御承知のとおり、我が国高齢社会の始まりを想定し昭和62年に全国7か所のモデル施設での試行的事業からスタートしております。その翌年昭和63年に老人保健法の改正による正式な施設として全国での施設整備が始まり20年を超えた今、全国で3600を超える施設が整備され全国津々浦々にサービスが提供されるまでに成長しました。

本県におきましても、昭和63年度に2か所がオープンその後現在まで89の施設が開設されております。本協会の前身であります熊本県老人保健施設協議会は、平成2年1月熊本県老人保健施設研究会としてスタートしておりその時の施設数は8施設でした。それから約20余年老人保健施設の在りようを模索しながら県下老人保健施設の発展と健全な運営また地域での信頼性の確保を目標に運営されてきました。この間におきましては、平成10年には老人保健施設九州大会、また4年前には全国より老人保健施設で働

く仲間5000名をお迎えしての全国介護老人保健施設熊本大会を開催し高い評価を得ました。このことはまさに当協会を組織します県下老人保健施設の施設間の垣根を越えたチームワークの良さを物語っているものと誇りに思います。

我々老人保健施設は、発足当初より在宅復帰と在宅ケア支援を旗頭に活動してまいりました。時代が変わり利用者の重度化と入所の長期化という現実がありますが、その理念の重要性はますます高まっていると痛感しております。我々老人保健施設に与えられた使命は単に施設サービスの提供にとどまらず、地域全体を見据えた地域ケア支援であると思えます。これからも、地域ケアの中核として地域の皆様から信頼される老人保健施設を目指し熊本県老人保健施設協会の活動を展開していく所存でございますので皆様のご支援ご指導を心よりお願いいたします。

以上、熊本県老人保健施設協会広報誌の創刊に際しご挨拶申し上げますとともに、創刊にあたりご尽力いただいた広報委員会を中心とする関係者の皆様に感謝とお礼を申し上げます。

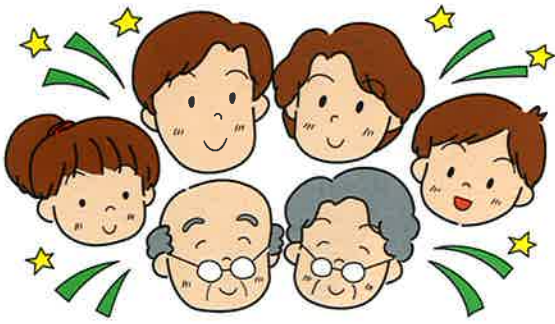

広報誌創刊にあたり

熊本県健康福祉部長寿社会局

局長 江口 満

このたび、熊本県老人保健施設協会の広報誌「ろうけん熊本」が創刊されますことを心からお祝い申し上げます。

熊本県老人保健施設協会におかれましては、その前身となる「熊本県老人保健施設協議会」を平成2年に発足されて以来、病院からの在宅復帰や在宅生活支援という老人保健施設の役割を着実に地域に浸透させ、各施設が地域における高齢者保健福祉の拠点として活動するための支援をされてきたことに、心から感謝申し上げます。

さて、認知症高齢者をはじめ要介護高齢者の一層の増加が見込まれる中で、近年の雇用情勢の悪化

と相まって、介護分野では、サービスの質・量の充実だけでなく人材確保・介護職員の処遇改善等が不可欠となっております。このため、本県では、平成21年度の介護報酬改定3%アップに加え、介護職員の処遇改善交付金、現任介護職員等研修支援事業、「働きながら資格をとる」介護雇用プログラム事業などに積極的に取り組んでいるところ です。

また、介護保険制度導入から10年を経過し、来年には介護保険法の改正、そして平成24年には、介護報酬と診療報酬の同時改定が予定されており、今後は、高齢者がその人らしい暮らしを続けることができるよう、介護と医療の連携強化をはじめとする『地域ケアの推進』という方向性は、ますます強くなっていくと思われま す。

このような状況の中で、必要な医療や看護、介護、リハビリテーションを提供し、多職種によるチームケアを行う老人保健施設に

ついては、在宅復帰支援や在宅生活支援への取り組みがますます重要になるとともに、利用者及びその家族をはじめとした地域住民との交流の場の提供や自治体、各種事業者、保健・医療・福祉機関など、地域と一体となった連携・地域の核としての役割も、より一層求められることになると思われます。

平成20年に社団法人格を取得され、今回公益法人としての活動の一環として、地域における老人保健施設の役割の重要性を、広報誌を通じ、広く地域社会へ浸透させようと企画されたことは、大変有意義なことだと考えており、今後さまざまな形で公益事業を展開されることを期待しております。

最後に、社団法人熊本県老人保健施設協会のますますの御発展と会員の皆様方の御活躍を心から祈念して、創刊のお祝いとさせていただきます。

熊本県老人保健施設協会のあゆみ

年 度	年月日	主な出来事	主催事業	参加人数	会 場	会員施設数	会 長
平成1年度	平成2年1月 平成2年3月	熊本県老人保健施設研究会(発足)	研究会		吉井(株)	9施設	堀尾慎彌
平成2年度			研究発表会		吉井(株)	14施設	堀尾慎彌
平成3年度	平成3年6月 平成3年11月	熊本県老人保健施設協議会(名称変更)	研究発表会		吉井(株)	19施設	堀尾慎彌
平成4年度	平成4年12月		研究発表会		吉井(株)	24施設	堀尾慎彌
平成5年度	平成6年3月	サービス評価事業開始 各専門委員会活動開始	研究発表会		吉井(株)	30施設	堀尾慎彌
平成6年度	平成6年12月 平成7年3月		研究発表会 職員研修会		熊本県看護協会 熊本市青年会館	43施設	堀尾慎彌
平成7年度	平成7年8月・10月 平成8年1月		職員研修会(2回) 研究発表会		第二コスモピア熊本 第二コスモピア熊本	50施設	堀尾慎彌
平成8年度	平成8年6月 平成8年12月		職員研修会(2回) 研究発表会	223名 76名 212名	第二コスモピア熊本 第二コスモピア熊本	57施設	堀尾慎彌
平成9年度	平成9年8月 平成10年2月		職員研修会 研究発表会	191名 282名	第二コスモピア熊本 ホテル熊本テルサ	66施設	堀尾慎彌
平成10年度	平成10年6月 平成11年2月		第2回九州老人保健 施設大会【熊本】 研究発表会	1141名 214名	ニュースカイホテル ホテル熊本テルサ	72施設	堀尾慎彌
平成11年度	平成12年2月		研究大会		ホテルニューオータニ熊本	74施設	堀尾慎彌
平成12年度	平成12年7月 平成13年2月		新人職員研修会 研究大会	205名 231名	フードパル熊本 ホテルニューオータニ熊本	76施設	堀尾慎彌
平成13年度	平成13年4月 平成14年2月	サービス評価事業終了	新人職員研修会 研究大会	211名 240名	フードパル熊本 ホテルニューオータニ熊本	77施設	堀尾慎彌
平成14年度	平成14年4月 平成15年1月		新人職員研修会 研究大会	178名 280名	フードパル熊本 フードパル熊本	81施設	堀尾慎彌
平成15年度	平成15年7月 平成15年9月 平成16年2月		新人職員研修会(2回) 中間管理職研修会 研究大会	101名 210名 73名 272名	やつしろハーモニーホール 火の君総合文化センター グランメッセ熊本 火の君総合文化センター		堀尾慎彌
平成16年度	平成16年7月 平成17年1月 平成17年2月		新人職員研修会(2回) リスクマネジメント研修会 研究大会	44名 172名 100名 241名	やつしろハーモニーホール グランメッセ熊本 グランメッセ熊本 ホテルニューオータニ熊本	82施設	堀尾慎彌
平成17年度	平成17年7月 平成18年1月 平成18年3月		新人職員研修会(2回) 第1回介護老人保健施設 リハビリテーション 九州合同研修大会 研究大会	197名 90名 331名 304名	グランメッセ熊本 八代ホワイトパレス パレア ホテルニューオータニ熊本	83施設	堀尾慎彌
平成18年度	平成18年7月 平成18年11月		新人職員研修会(2回) 第17回全国介護老人保 健施設大会【熊本】	77名 156名 4582名	八代ホワイトパレス グランメッセ熊本他	84施設	堀尾慎彌

年度	年月日	主な出来事	主催事業	参加人数	会場	会員施設数	会長
平成19年度	平成19年6月・7月 平成20年2月 平成20年3月	法人申請	新人職員研修会(2回) 研究大会	118名 138名 225名	グランメッセ熊本 ホテルニューオータニ熊本	86施設	山田和彦
平成20年度	平成20年6月 平成20年11月 平成21年1月 平成21年2月	法人設立許可 社団法人熊本県老人保健施設協会(変更)	新人職員研修会(2回) 第4回介護老人保健施設 リハビリテーション 九州合同研修大会 研究大会	165名 131名 289名 241名	グランメッセ熊本 グランメッセ熊本 ホテルニューオータニ熊本		山田和彦
平成21年度	平成21年6月 平成21年9月 平成21年10月・11月 平成21年11月 平成22年1月 平成22年2月		新人職員研修会(2回) 介護支援専門員受験対策講習会 介護福祉士受験対策講習会(2回) 第5回介護老人保健施設 リハビリテーション 九州合同研修大会 研究大会 職員基礎研修会	156名 139名 25名 20名 39名 293名 176名 67名	グランメッセ熊本 水前寺共済会館 グランメッセ熊本 火の君総合文化センター パレア ホテル熊本テルサ 熊本ホテルキャッスル	87施設	山田和彦
平成22年度	平成22年6月・7月	総務・研修企画・広報委員会発足 各専門委員会活動にかわり 各ブロック毎の活動を開始	新人職員研修会(2回)	134名 132名	グランメッセ熊本 パレア		山田和彦

社団法人熊本県老人保健施設協会組織図

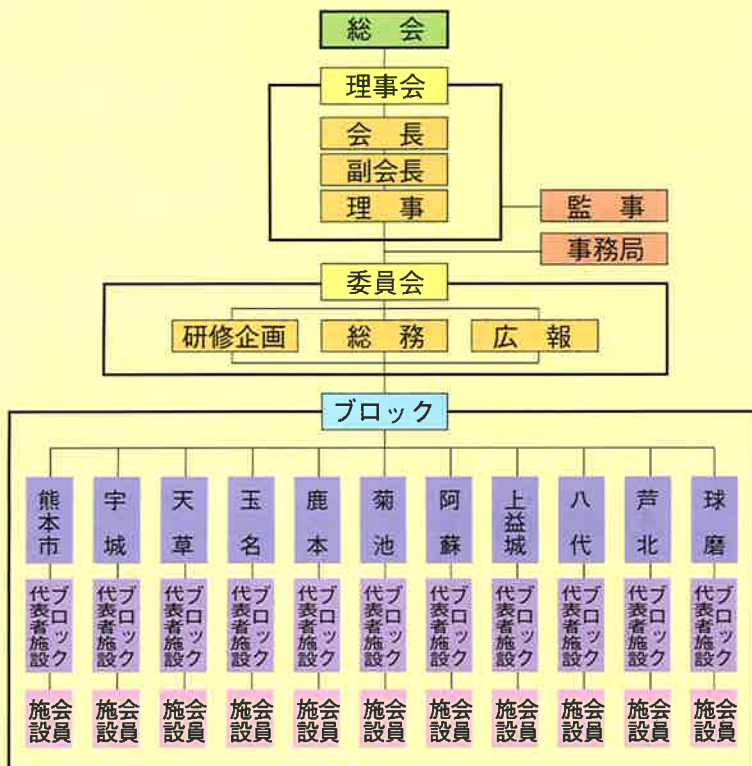

総会 年1回、6月に開催する。

理事会 通常理事会 (年2回の開催、6月、3月)
臨時理事会 (必要に応じて開催する。)

委員会 ●総務委員会
理事会の指示のもとに会務全般の庶務を行う。具体的には事業計画の立案、実施状況の把握、老健運営上の課題の整理、県担当部局との調整など。
●研修企画委員会
年間を通しての研修の企画、講師の選定、研修の運営、研修の評価等。
●広報委員会
広報誌の発行、ホームページの作成、会員への情報伝達方法の検討。

各ブロック 地域振興局単位で意見の集約を図り、老人保健施設の立場から地域の活動に協力していくために、熊本市及び地域振興局単位でブロックを編成する。
施設間、職種間での意見の交換を行い、課題の整理と活動を行うこととする。

熊本県老人保健施設協会会員施設



熊本市



- ① 清雅苑
- ② コスモピア熊本
- ③ おとなの学校本校
- ④ 青翔苑
- ⑤ 阿房宮
- ⑥ 杏の里
- ⑦ 南楓苑
- ⑧ ぎんなんの里
- ⑨ 湧心苑
- ⑩ ぼたん園
- ⑪ 第二コスモピア熊本
- ⑫ 白藤苑
- ⑬ みつぐ苑
- ⑭ のぞみ
- ⑮ シルバーピア水前寺
- ⑯ メディエイト鶴翔苑

〒860-8518	熊本市山室6丁目8-1	096-345-8112
〒862-0913	熊本市尾ノ上1丁目3-12	096-384-8088
〒862-0922	熊本市三郎1丁目12-30	096-385-6262
〒860-0073	熊本市島崎2丁目21-10	096-359-5377
〒861-8005	熊本市龍田陳内1丁目3-20	096-337-1111
〒860-0082	熊本市池田1丁目14-78	096-351-2788
〒860-0812	熊本市南熊本2丁目11-1	096-371-5111
〒861-8083	熊本市楡木1丁目3-70	096-337-2700
〒862-0941	熊本市出水4-15-30	096-371-4165
〒861-4172	熊本市御幸笛田6丁目8-1	096-370-1222
〒862-0913	熊本市尾ノ上1丁目8-8	096-360-3111
〒861-4112	熊本市白藤5丁目1-1	096-358-7200
〒861-5535	熊本市貢町135	096-323-6123
〒860-0811	熊本市本荘3丁目7-18	096-371-3399
〒862-0950	熊本市水前寺5-2-22	096-384-3399
〒862-0925	熊本市保田窪本町10-112	096-387-8181

- | | | |
|------------|--------------------------|--------------|
| ⑨ ほんごう苑 | 〒869-3601 上天草市大矢野町登立8607 | 0964-56-5110 |
| ⑩ ケーナ・ガーデン | 〒863-1202 天草市河浦町河浦4778-3 | 0969-76-1808 |
| ⑪ 夢織りの里天草 | 〒863-0044 天草市楠浦町字掛場59-5 | 0969-22-8288 |



玉名



- | | | |
|-----------|----------------------------|--------------|
| ① 聖ルカ苑 | 〒869-0101 玉名郡長洲町宮野2772-10 | 0968-78-5521 |
| ② 慈眼苑 | 〒864-0032 荒尾市増永708-2 | 0968-64-1018 |
| ③ 樹心台 | 〒865-0041 玉名市伊倉北方272 | 0968-73-4165 |
| ④ ゆうきの里 | 〒865-0011 玉名市上小田1063 | 0968-74-0666 |
| ⑤ 清風苑 | 〒861-0914 玉名郡和水町上板楠1697-1 | 0968-34-3700 |
| ⑥ 平成ドリーム館 | 〒864-0023 荒尾市水野1556 | 0968-68-7770 |
| ⑦ 星雲荘 | 〒865-0072 玉名市横島町横島3387 | 0968-84-3717 |
| ⑧ てんすい倶楽部 | 〒861-5403 玉名市天水町部田見1214-15 | 0968-71-5600 |
| ⑨ 幸 | 〒869-0211 玉名市岱明町鍋1831 | 0968-57-5105 |



鹿本



- | | | |
|--------------|-------------------------|--------------|
| ① 希望の園 | 〒861-0501 山鹿市山鹿369 | 0968-44-2100 |
| ② 山鹿リハビリセンター | 〒861-0511 山鹿市熊入町313 | 0968-43-4370 |
| ③ 太陽 | 〒861-0302 山鹿市鹿本町津袋654-1 | 0968-46-6111 |

菊池



- | | | |
|-----------------|---------------------------|--------------|
| ① サンライズヒル | 〒869-1106 菊池郡菊陽町曲手760 | 096-232-5656 |
| ② 桜の里 | 〒861-1102 合志市須屋702 | 096-343-8377 |
| ③ おおつかの郷 | 〒869-1221 菊池郡大津町陣内1165 | 096-294-1500 |
| ④ ひらせ記念リハビリ苑 | 〒861-1116 合志市福原3111 | 096-248-7100 |
| ⑤ 孔子の里 | 〒861-1205 菊池市泗水町福本904-1 | 0968-38-5666 |
| ⑥ リハビリセンターきくちの里 | 〒861-1306 菊池市大琳寺123 | 0968-23-7721 |
| ⑦ 有隣 | 〒861-1103 合志市野々島東原4414-17 | 096-242-5050 |



阿蘇

- | | | |
|-------------|---------------------------|--------------|
| ① 阿蘇グリーンヒル | 〒869-2612 阿蘇市一の宮町宮地121 | 0967-22-0500 |
| ② 愛・ライフ内牧 | 〒869-2301 阿蘇市内牧1105-1 | 0967-32-5511 |
| ③ おぐに老人保健施設 | 〒869-2501 阿蘇郡小国町宮原1742-1 | 0967-46-6111 |
| ④ リハセンターひばり | 〒869-1503 阿蘇郡南阿蘇村吉田2044-2 | 0967-64-8000 |

上益城



- | | | |
|--------------|---------------------------|--------------|
| ① 彩雲苑 | 〒861-3455 上益城郡山都町北中島2701 | 0967-75-0222 |
| ② ライフライト矢部 | 〒861-3513 上益城郡山都町下市60 | 0967-72-1110 |
| ③ 御船清流園 | 〒861-3207 上益城郡御船町御船1062-1 | 096-282-1616 |
| ④ 平成唯仁館 | 〒861-2241 上益城郡益城町宮園1139-1 | 096-286-0666 |
| ⑤ ナーシングケア緑風苑 | 〒861-3243 上益城郡甲佐町白旗271-1 | 096-234-3788 |
| ⑥ ケアポート益城 | 〒861-2231 上益城郡益城町安永1030 | 096-289-0777 |

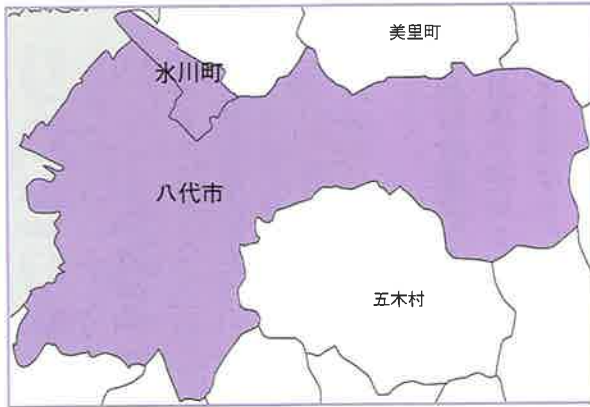

八代



- | | | |
|-------------|-------------------------|--------------|
| ① 八祥苑 | 〒869-4606 八代郡水川町早尾1097 | 0965-62-4818 |
| ② ハピネスケア日南 | 〒869-5142 八代市日奈久塩北町2922 | 0965-38-0700 |
| ③ 向春苑 | 〒866-0082 八代市大福寺町2411-1 | 0965-33-8660 |
| ④ アメニティゆうりん | 〒866-0891 八代市古閑浜町3401 | 0965-33-8880 |
| ⑤ かがみ苑 | 〒869-4224 八代市鏡町塩浜11 | 0965-30-4000 |
| ⑥ 皇寿園 | 〒866-0014 八代市高島町4218 | 0965-33-5545 |
| ⑦ とまと | 〒866-0024 八代市郡築一番町180-1 | 0965-37-3737 |

芦北



- | | | |
|---------|--------------------------|--------------|
| ① やすらぎ苑 | 〒867-0008 水俣市浜4051 | 0966-63-8621 |
| ② 白梅の里 | 〒867-0065 水俣市浜4098-18 | 0966-63-3888 |
| ③ 新清苑 | 〒869-5461 葦北郡芦北町芦北2727-1 | 0966-61-3055 |



球磨

- | | | |
|-------------|----------------------------|--------------|
| ① サンライフみのり | 〒868-0093 球磨郡相良村川辺1778 | 0966-35-0840 |
| ② リバーサイド御薬園 | 〒868-0041 人吉市七地町495 | 0966-22-6811 |
| ③ 山江老人保健施設 | 〒868-0092 球磨郡山江村山田乙1705 | 0966-24-9800 |
| ④ シルバーエイト | 〒868-0501 球磨郡多良木町大字多良木4210 | 0966-42-5288 |
| ⑤ タンポポ | 〒868-0822 人吉市下漆田町1538 | 0966-25-1551 |
| ⑥ 愛生 | 〒868-0037 人吉市南泉田町89 | 0966-28-3586 |

リハビリ室へようこそ

このコーナーでは、介護老人保健施設でのリハビリ施設の紹介や、福祉機器等のご案内をしていきたいと考えています。

初回は介護老人保健施設でのリハビリテーションをご紹介したいと考えます。

介護老人保健施設（以下老健）のリハビリテーション（以下リハビリ）は、心身に障害のある方がたの全人的復権を目指し、単なる機能回復訓練ではなく、ご本人の能力を最大限に発揮させて、日常生活での活動性を高め、家庭や社会への参加を図り、その自立した生活を送れるよう支援して行く事を目的としています。



リハビリ職として、理学療法士・作業療法士・言語聴覚士がおります。御利用者様が必要としている事やご希望（ニーズ）を伺い、解決すべき課題を把握（アセスメント）し、目標とその時期を設定していきます。

その上で「リハビリテーション実施計画書」を作成しますが、計画・実行に当たっては、老健スタッフである、医師・看護職員・介護職員・ケアマネージャー・支援相談員等様々な専門職と共に働きかけ（協働）、定期的に見直しされていきます。

ご利用者様やご家族様の参加もとても重要になってきます。

理学療法訓練



基本的動作（立ち上がりや歩くなど）能力の回復維持を図るため、日常生活動作訓練や、電気刺激・温熱等物理療法を実施して行きます。

リハビリの紹介

様々な作業を通して日常生活の応用動作（食事・排泄・更衣動作等）や社会適応能力の回復目的などで実施します。

作業療法訓練



その他

福祉用具の相談
住宅改修等への助言指導
家庭介護教室等 行っております。

言語療法訓練



高次脳機能または、言語機能低下によるコミュニケーション機能の障害を持つ方や、摂食嚥下機能（飲み込み）に何らかの障害がある方に対してリハビリを実施します。

各施設によって、専門職構成やリハビリ内容が異なっていますので、詳しくは各施設へお問い合わせください。

希望の園

理学療法士

高森由紀

新人職員研修会 開催報告

例年行っております新人職員研修会を今年度も下記の通り開催しました。講師の先生方には、わかりやすく講義をしていただき、参加者の皆さんのアンケートにも「大変勉強になりました」との回答を数多くいただきました。

また、今回の研修会ではグループワークも取り入れられ、「他の施設の方の意見を聞くことにより参考になった」や「同じ悩みを抱えていることがわかってよかった」との意見も多数いただきました。



- 第1回 平成22年6月24日(木) グランメッセ熊本 2階コンベンションホール 参加数 52施設 134人
- 第2回 平成22年7月5日(月) くまもと県民交流館パレア 10階パレアホール 参加数 49施設 132人

- 講義内容
- I 介護老人保健施設の理念と機能 (新しい仲間を知っておいてほしいこと)
講師/熊本県老人保健施設協会 会長 山田 和彦 氏
 - II 認知症の基礎知識
講師/介護老人保健施設 孔子の里 副施設長 松永 美根子 氏
 - III チームケアについて
講師/介護老人保健施設 湧心苑 相談課係長 湊上 晋哉 氏
 - IV コンプライアンス (高齢者虐待・身体拘束)
講師/介護老人保健施設 清風苑 施設長補佐 浦田 法幸 氏
 - V 老健におけるリハビリテーション
講師/介護老人保健施設 コスモピア熊本 総合ケア部長 溝上 英幸 氏
 - VI グループワーク
テーマ「仕事上の悩み、疑問点とこれからの目標」
講師/介護老人保健施設 リバーサイド御薬園 副施設長 梅田 三智代 氏
チューター/研修企画委員 15名



編集後記

今回、編集の仕事を進めながら、長年に渡る協会の歴史の中で行われてきた様々な研修等が、現在の私たちの活動に結びついていることに確信を持ちました。

私自身も、ご利用者様の笑顔をもっと見ることができるよう、今後更なる業務の研鑽に励まなければいけないなど思っているところです。

今回は創刊号ということで、試行錯誤の作業であり、充分ではない点もあったかと思いますが、今後は更に誌面の充実を図っていきます。

最後に、今回広報誌を発行するにあたり、多大なるご協力いただきました皆様、誠に厚く御礼を申し上げます。

コスモピア熊本 松永

平成22年度 熊本県老人保健施設協会研修計画 (下半期)

	県老健協主催	内容等
9月	介護福祉士受験対策講座 (前期2回)	<ul style="list-style-type: none"> ・基礎研修 (案) ・老健に期待されること ・老健におけるケアのあり方 ・グループワーク
10月	介護福祉士受験対策講座 (後期2回)	
11月		<ul style="list-style-type: none"> ・認知症高齢者の理解とケア ・老健のリハビリテーション ・ケアプランについて
12月	職員基礎研修	
1月		<ul style="list-style-type: none"> ・リスクマネジメント ・摂食・嚥下障害
2月	熊本県老人保健施設大会 (県施設研究大会)	
3月		



社団法人 熊本県老人保健施設協会

〒868-0041 熊本県人吉市七地町495

介護老人保健施設 リバーサイド御薬園内

TEL 0966-26-3681 FAX 0966-26-3680

E-mail:kmrouken@orange.ocn.ne.jp

広報委員

松永 昇行 (コスモピア熊本)

土肥 英樹 (サンライフみのり)

後藤 健 (青海苑)

金子 俊弘 (あさひコート)

梅田三智代 (リバーサイド御薬園)

高森 由紀 (希望の園)

古川 逸夫 (アメニティゆうりん)

立山奈津美 (協会事務局)